

## Hotărârea nr. 1200/2023 privind declanșarea procedurilor de expropriere a tuturor imobilelor proprietate privată care constituie coridorul de expropriere al lucrării de utilitate publică de interes național "Autostrada Sibiu-Pitești" - Secțiunea 3 Cornetu-Tigveni, necesare pentru realizarea "Ecoductului Călinești", precum și aprobarea listei imobilelor proprietate publică a statului și a listei imobilelor proprietate publică a unităților administrativ-teritoriale care fac parte din coridorul de expropriere al lucrării de utilitate publică de interes național

În vigoare de la 11 decembrie 2023

Publicat în Monitorul Oficial, Partea I nr. 1108 din 11 decembrie 2023. Formă aplicabilă la zi, **15 februarie 2024**.

Având în vedere Hotărârea Guvernului nr. 196/2019 privind re aprobarea indicatorilor tehnico-economici aferenți obiectivului de investiții "Autostrada Sibiu-Pitești", în temeiul art. 108 din Constituția României, republicată, și al art. 5 alin. (1) și (1<sup>1</sup>) din Legea nr. 255/2010 privind exproprierea pentru cauză de utilitate publică, necesară realizării unor obiective de interes național, județean și local, cu modificările și completările ulterioare, Guvernul României adoptă prezenta hotărâre.

**Art. 1.** - Se aprobă amplasamentul lucrării de utilitate publică de interes național "Autostrada Sibiu-Pitești" - Secțiunea 3 Cornetu-Tigveni, necesar pentru realizarea "Ecoductului Călinești", conform variantei finale a studiului de fezabilitate, prevăzut în anexa nr. 1.

**Art. 2. - (1)** Se aprobă declanșarea procedurii de expropriere a tuturor imobilelor proprietate privată care constituie coridorul de expropriere al lucrării de utilitate publică de interes național "Autostrada Sibiu-Pitești" - Secțiunea 3 Cornetu-Tigveni, necesare pentru realizarea "Ecoductului Călinești", aflate pe amplasamentul prevăzut la art. 1, expropriator fiind statul român, reprezentat de Ministerul Transporturilor și Infrastructurii, prin Compania Națională de Administrare a Infrastructurii Rutiere - S.A.

**(2)** Se aprobă lista imobilelor proprietate privată supuse exproprierii potrivit alin. (1), situate pe raza localității Racovița din județul Vâlcea, proprietarii sau deținătorii acestora, precum și sumele individuale aferente despăgubirilor, prevăzută în anexa nr. 2.

**(3)** Se aprobă lista imobilelor proprietate publică a statului care fac parte din coridorul de expropriere, situate pe amplasamentul aprobat conform art. 1, prevăzută în anexa nr. 3.

**(4)** Se aprobă lista imobilelor proprietate publică a unităților administrativ-teritoriale, care fac parte din coridorul de expropriere, situate pe amplasamentul aprobat

conform [art. 1](#), prevăzută în anexa [nr. 4](#).

**Art. 3. - (1)** Sumele individuale estimate de către expropriator aferente despăgubirilor pentru imobilele proprietate privată care constituie coridorul de expropriere al lucrării de utilitate publică de interes național "Autostrada Sibiu-Pitești" - Secțiunea 3 Cornetu-Tigveni, necesare pentru realizarea "Ecoductului Călinești", situate pe amplasamentul prevăzut la [art. 1](#), aflate pe raza localității Racovița din județul Vâlcea, sunt în cuantum total de 114,40 mii lei și se alocă de la bugetul de stat, prin bugetul Ministerului Transporturilor și Infrastructurii, în conformitate cu Legea bugetului de stat pe anul 2023 [nr. 368/2022](#), la capitolul 84.01 "Transporturi", titlul 56 "Proiecte cu finanțare din fonduri externe nerambursabile (FEN) postaderare", articolul 56.50 "Programe finanțate din Fondul de Coeziune (FC), aferente cadrului financiar 2021-2027".

**(2)** Sumele individuale prevăzute la [alin. \(1\)](#) se virează de către Ministerul Transporturilor și Infrastructurii într-un cont de trezorerie deschis pe numele Companiei Naționale de Administrare a Infrastructurii Rutiere - S.A., în termen de cel mult 30 de zile de la data aprobării cererii de deschidere de credite, conform prevederilor [art. 4 alin. \(8\)](#) din Normele metodologice de aplicare a Legii [nr. 255/2010](#) privind exproprierea pentru cauză de utilitate publică, necesară realizării unor obiective de interes național, județean și local, aprobate prin Hotărârea Guvernului [nr. 53/2011](#), cu completările ulterioare, la dispoziția proprietarilor/deținătorilor de imobile proprietate privată care constituie coridorul de expropriere al lucrării de utilitate publică de interes național, situate pe amplasamentul prevăzut la [art. 1](#), în vederea efectuării plății despăgubirilor în cadrul procedurilor de expropriere, în condițiile legii.

**Art. 4. -** Ministerul Transporturilor și Infrastructurii, prin Compania Națională de Administrare a Infrastructurii Rutiere - S.A., răspunde de realitatea datelor înscrise în lista cuprinzând imobilele proprietate privată, în lista imobilelor proprietate publică a statului, precum și în lista imobilelor proprietate publică a unităților administrativ-teritoriale, situate pe amplasamentul prevăzut la [art. 1](#), de corectitudinea datelor înscrise în documentele care au stat la baza stabilirii acestora, precum și de modul de utilizare, în conformitate cu dispozițiile legale, a sumei alocate potrivit prevederilor prezentei hotărâri.

**Art. 5. -** Planul cu amplasamentul lucrării de utilitate publică de interes național, prevăzut la [art. 1](#), se aduce la cunoștință publică prin afișarea la sediile consiliilor locale implicate, respectiv prin afișare pe pagina proprie de internet a expropriatorului.

**Art. 6. -** Anexele [nr. 1-4](#) fac parte integrantă din prezenta hotărâre.

PRIM-MINISTRU

ION-MARCEL CIOLACU

Contrasemnează:

p. Viceprim-ministru,

Mihaela-Ioana Kaitor,

secretar de stat

Ministrul transporturilor și infrastructurii,

Sorin-Mihai Grindeanu

Ministrul finanțelor,

Marcel-Ioan Boloș

București, 29 noiembrie 2023.

Nr. 1.200.

**ANEXA Nr. 1**

## **PLAN DE AMPLASAMENT**

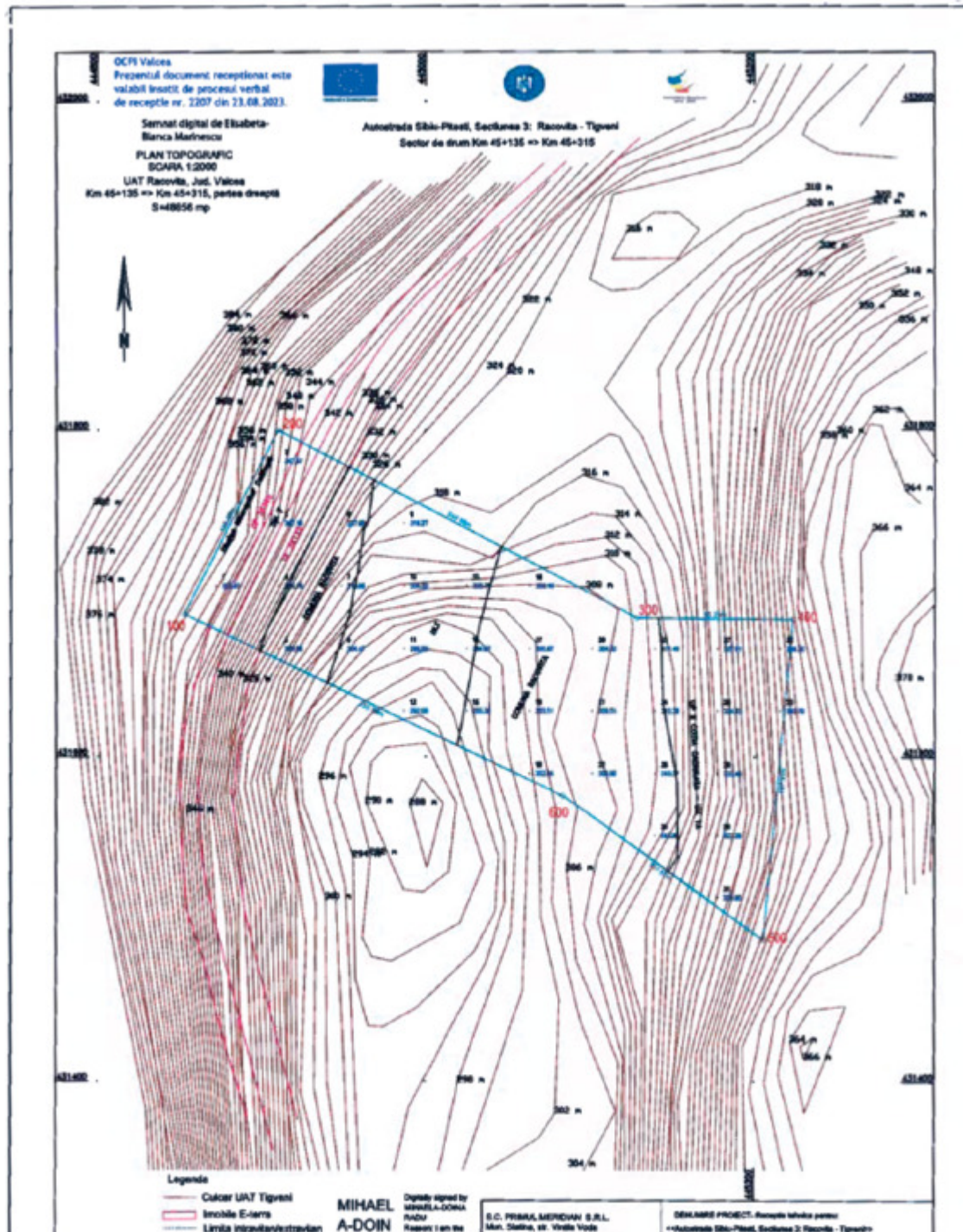



ANEXA Nr. 2

### LISTA

cuprinzând imobilele proprietate privată care constituie coridorul de expropriere al lucrării de utilitate publică de interes național "Autostrada Sibiu-Pitești" - Secțiunea 3 Cornetu-Tigveni, necesare pentru realizarea "Ecoductului Călinești", situate pe raza localității Racovița din județul Vâlcea, proprietarii sau deținătorii acestora, precum și sumele individuale aferente despăgubirilor

Nr. crt.	Județul	Unitatea administrativ-teritorială	Numele și prenumele proprietarului/deținătorului imobilului	Tarla	Parcelă	Nr. cad./topo	Nr. carte funciară	Categoria de folosință	Intravilan/Extravilan	Suprafață totală teren (mp)	Suprafață de expropriat teren (mp)	Suprafață de expropriat construcții (mp, ml)/volum masă lemnoasă (mc)	Valoare de despăgubire teren/ masă lemnoasă conform Legii nr. 255/2010 (lei)
0	1	2	3	4	5	6	7	8	9	10	11	12	13
1	Vâlcea	Racovița	Obștea Moșnenilor Călinești	UP I	UA 186 A	36395	36395	Pădure	Extravilan	319.770	2.285	-	8.408,80
										-	-	18,74	valoare masă lemnoasă 3.533,8
2	Vâlcea	Racovița	Mănăstirea Cornet - domeniu privat	UP II	UA 1A	-	-	Pădure	Extravilan	11.858	11.858	-	43.637,44
										-	-	311,87	valoare masă lemnoasă

												58.817,82
TOTAL [mp]										14.143	330,61	114.397,86

ANEXA Nr. 3

**LISTA**

cuprinzând imobilele proprietate publică a statului care fac parte din coridorul de expropriere al lucrării de utilitate publică de interes național "Autostrada Sibiu-Pitești" - Secțiunea 3 Cornetu-Tigveni, necesar pentru realizarea "Ecoductului Călinești", situate pe raza localității Racovița din județul Vâlcea

Nr. crt.	Județul	Unitatea administrativ-teritorială	Denumirea deținătorului dreptului de administrare	Tarla	Parcelă	Nr. cad./topo	Nr. carte funciară	Categorie de folosință	Intravilan/ Extravilan	Suprafața totală a terenului (mp)	Suprafața supusă transferului (mp)
0	1	2	3	4	5	6	7	8	9	10	11
1	Vâlcea	Racovița	Compania Națională de Administrare a Infrastructurii Rutiere - S.A.	DN7	-	-	-	Drum	Extravilan	1.259	1.259
2	Vâlcea	Racovița	Compania Națională de Căi Ferate "C.F.R." - S.A.	-	-	36133	36133	Căi ferate	Extravilan	2.572	2.572
3	Vâlcea	Racovița	Administrația Națională "Apele Române"	Râul Olt	-	-	-	Ape curgătoare	Extravilan	10.277	10.277
TOTAL [mp]										14.108	

**NOTĂ:**

Datele de identificare ale imobilelor proprietate publică afectate de coridorul de expropriere corespund cu situația juridică a imobilelor la momentul întocmirii prezentei liste. Elementele de identificare a imobilelor menționate în prezenta listă sunt singurele care au putut fi puse la dispoziție la acest moment.

## LISTA

cuprinzând imobilele proprietate publică a unităților administrativ-teritoriale care fac parte din coridorul de expropriere al lucrării de utilitate publică de interes național "Autostrada Sibiu-Pitești" - Secțiunea 3 Cornetu-Tigveni, necesare pentru realizarea "Ecoductului Călinești", situate pe raza localității Racovița din județul Vâlcea

Nr. crt.	Județul	Unitatea administrativ-teritorială	Denumirea proprietarului/deținătorului dreptului de administrare	Tarla	Parcelă	Nr. cad./topo	Nr. carte funciară	Categoria de folosință	Intravilan/Extravilan	Suprafața totală a terenului (mp)	Suprafața supusă transferului (mp)
0	1	2	3	4	5	6	7	8	9	10	11
1	Vâlcea	Racovița	Comuna Racovița	-	-	-	-	Pășune	Extravilan	4.304	4.304
2	Vâlcea	Racovița	Comuna Racovița	-	-	-	-	Pășune	Extravilan	16.101	16.101
TOTAL [mp]										20.405	

**NOTĂ:**

Datele de identificare ale imobilelor proprietate publică afectate de coridorul de expropriere corespund cu situația juridică a imobilelor la momentul întocmirii prezentei liste. Elementele de identificare a imobilelor menționate în prezenta listă sunt singurele care au putut fi puse la dispoziție la acest moment.